



Rapport d'activité 2024

3 Editorial
Par le président de la Fondation Beat Flach

4 Interne
Notre Fondation en pleine mutation

5 Sponsors et partenaires
Informations

6 Certifications
Liste des sites certifiés en 2024

7 Exemple de bonne pratique
Les jardins privés en pleine évolution

8 Chiffres et comptes annuels
Faits et graphiques

9 Rétrospective de l'année et actualités
Succès et développements

Photo de couverture

En mai 2024, la Fondation Nature & Economie a eu le plaisir de certifier le lotissement « Hinter Gärten » à Riehen BS pour son aménagement exemplaire proche de la nature, un projet de notre sponsor Losinger Marazzi. Les surfaces proches de l'état naturel sur le site « Hinter Gärten » s'élèvent à quasiment 100 % de la surface totale et présentent une diversité et une cohérence exemplaires. On a réalisé ici un aménagement unique en son genre pour la biodiversité. Le quartier « Hinter Gärten » ne se contente pas de remplir nos critères, il les dépasse, et de loin. Des sites de cette qualité sont encore rares. Nous les remercions et les félicitons pour cet engagement.

Editeur

Fondation Nature & Economie

Coordination

Daniëlle Rogger

Redaction

Fondation Nature & Economie

Conception graphique

Feinmass Kommunikationsdesign

Image

Fondation Nature & Economie

Editorial

Chers lecteurs, chères lectrices :

De nos jours, nous avons l'impression que chaque jour apporte son lot de mauvaises nouvelles, surpassant encore celles de la veille. En plus de toutes les crises géopolitiques dans le monde, la biodiversité est toujours menacée par divers problèmes, comme les conséquences du changement climatique ou l'intensification de la pression de l'industrie agro-alimentaire.

Mais la bonne nouvelle, c'est que malgré les crises multiples dans lesquelles notre monde est plongé, de plus en plus d'entreprises, d'écoles, de sites d'extraction et de particuliers agissent et luttent contre le déclin de la biodiversité. Grâce à notre travail au sein de la Fondation Nature & Économie, nous soutenons chaque jour des personnes qui ont la volonté d'agir, et, cette année encore, avec beaucoup de succès. Ainsi, la Fondation a pu certifier 58 nouveaux sites, un record!

Les sites que nous avons certifiés se distinguent par des aménagements proches du naturel et une grande biodiversité. Nombre d'entre eux agissent comme des îlots de biodiversité, tels des phares, à proximité de sites d'activité conventionnels. Comme chaque année, il y a eu en 2024 quelques highlights, des sites aménagés de manière particulièrement exemplaire et qui se sont impliqués bien au-delà de nos exigences minimales.

Le site de l'EAWAG à Dübendorf (ZH) est un exemple de site d'activité aménagé de manière très qualitative du point de vue de la biodiversité. Une multitude d'organismes trouvent refuge dans des habitats variés et riches en structures. L'un des points forts est la revitalisation du Chriesbach, qui traverse le site. La renaturation du cours d'eau a permis d'accueillir des castors, des martins-pêcheurs et des couleuvres à collier sur le site.

Un autre highlight a été la découverte du centre pour personnes atteintes de démence Lindenpark (Alterszentren GAG) à Balsthal (SO). Sur une surface de plus de 10'000 m² proches de l'état naturel, s'épanouissent des prairies fleuries riches en espèces, un vieux poirier, des haies diversifiées d'arbustes indigènes, un petit étang et bien d'autres choses encore. L'intégration dans le paysage du parc naturel de Thal est particulièrement réussie, notamment grâce



à l'absence de clôtures en limite de parcelles. Ici, on peut vraiment vivre dans un cadre agréable et en harmonie avec la nature.

Ce ne sont là que deux exemples parmi de nombreux autres sites de grande valeur. Mais ils illustrent clairement que lorsqu'on accorde suffisamment d'espace à la nature, de nombreuses espèces peuvent revenir, et des lieux autrefois monotones et peu attrayants peuvent littéralement reflourir.

C'est justement en ces temps de crise que les espaces verts proches de la nature sont essentiels, car ils nous permettent de nous détendre, de refaire le plein d'énergie et de renouer avec la nature. Et c'est encore mieux si ces surfaces sont proches de chez nous et qu'il y en a de plus en plus. En 2024, notre travail à la Fondation Nature & Économie nous a rendus confiants et pleins d'espoir en un avenir plus paisible et plus riche en biodiversité. C'est avec plaisir que nous vous accompagnerons également en 2025 pour aménager vos espaces extérieurs de façon plus naturelle, pour la biodiversité.

Cordialement,
Beat Flach

Président de la Fondation Nature & Économie
Conseiller national Vert*libéraux AG, juriste SIA

Interne

« Rien n'est plus constant que le changement »

HÉRACLITE

Ce n'est certainement pas le premier texte qui commence par la célèbre citation du philosophe grec Héraclite d'Ephèse. Et à vrai dire, cette phrase mériterait à elle seule une réflexion philosophique approfondie et une mise en lumière de toute sa beauté. Mais nous ne nous y essaierons pas ici. Qu'Héraclite nous pardonne d'avoir utilisé sa phrase uniquement dans le titre, puisqu'elle correspond si bien à l'année écoulée.

Notre équipe change : en 2024, Bastiaan Frich a repris de plus en plus de tâches de Reto Locher et s'est ainsi familiarisé avec son nouveau rôle de futur directeur. Bastiaan est un expert reconnu dans le domaine de la biodiversité urbaine et travaille depuis longtemps à la Fondation en tant qu'auditeur. Afin de l'aider au mieux, l'équipe de la Fondation Nature & Économie a effectué une retraite de deux jours dans la magnifique maison de la fondation Waldhaus, près de Lützelflüh, certifiée par notre Fondation. Dans un environnement inspirant, nous avons non seulement élaboré une nouvelle vision pour l'avenir, mais nous sommes également rapprochés en tant qu'équipe. Les nombreuses discussions et les ateliers intensifs nous donnent un bon pressentiment pour les défis à venir. Dès janvier 2025, Bastiaan Frich a repris définitivement la direction de la Fondation Nature & Économie. Reto Locher continuera d'accompagner la Fondation en tant que conseiller et responsable des finances. La nouvelle direction sera complétée par David Riedener en tant que directeur adjoint et responsable de la communication.

Nos critères à l'épreuve : une fois par an, nous invitons nos auditrices et auditeurs à une rencontre pour échanger sur leurs expériences lors des certifications et recertifications. Lors de ces réunions, on sent bien la passion des auditeurs pour la biodiversité en milieu urbain. Nous y menons régulièrement des discussions approfondies sur les moyens de préserver et d'améliorer la qualité des surfaces évaluées. Ces retours précieux nous permettent de remettre nos critères en question et de les affiner.

« Natur in Basel » : une belle collaboration s'est nouée en 2024 avec l'association Natur in Basel. Celle-ci accompagne et soutient les particuliers, ainsi que les institutions de la ville de Bâle, dans leurs efforts pour intégrer davantage de biodiversité dans leurs jardins. L'offre suscite un grand intérêt et l'année dernière, 38 jardins ont pu être certifiés. Nous nous réjouissons de pouvoir, grâce à cette collaboration, incorporer encore un peu plus de nature en zone urbaine.

Les changements naturels au sein de la Fondation reflètent bien notre environnement de travail. La nature de nos jardins et de nos sites est elle aussi en constante évolution. Si ces derniers sont entretenus avec soin et amour, de plus en plus d'organismes pourront trouver un endroit où ils se sentent bien et rendre les environs vivants et colorés. Les parallèles avec un lieu de travail agréable sont clairement délibérés.

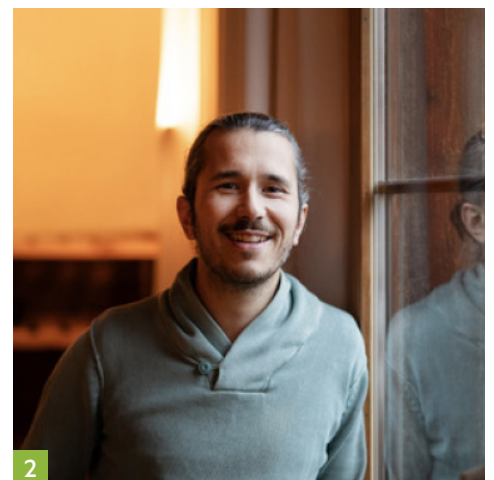

1 L'équipe du bureau de Lucerne a mené des discussions stratégiques pendant la retraite de deux jours à la fondation Waldhaus près de Lützelflüh.

2 Bastiaan Frich prendra la direction de la Fondation Nature & Économie à partir de 2025.

Sponsors

Office fédéral de l'environnement OFEV

Le principal responsable et cofondateur de la Fondation est l'Office fédéral de l'environnement. Depuis sa création en 1995, la Fondation travaille en étroite collaboration avec l'OFEV. « La promotion de la biodiversité en milieu urbain est l'un des objectifs de la Stratégie Biodiversité Suisse. La Fondation Nature & Economie contribue à atteindre cet objectif et à rendre notre habitat et notre travail agréables à vivre », explique Hans Romang, chef de la division Biodiversité et paysage, à propos de cette collaboration.

www.bafu.admin.ch

Matériaux de construction circulaires Suisse

La collaboration avec l'association Matériaux de construction circulaires Suisse (anciennement ASGB) est très fructueuse depuis ses débuts. Les certificats décernés par la Fondation font partie intégrante de sa stratégie environnementale. « Les prestations en faveur de la biodiversité sont désormais connues des autorités et des spécialistes et sont très satisfaisantes pour les entreprises membres et nous-mêmes », déclare Martin Weder, ancien directeur de Matériaux de construction circulaires Suisse. Aujourd'hui, 115 sites de l'industrie du gravier et du béton sont certifiés.

www.baustoffkreislauf.ch

Migros

Migros (le plus grand détaillant suisse) s'engage depuis des années déjà en faveur du développement durable. En collaboration avec la Fondation, plus de 3 millions de mètres carrés de surfaces naturelles ont été créés ces dernières années sur les sites de Migros. Depuis 2019, la Fondation de placement de la Caisse de pension Migros s'engage également en tant qu'organisme responsable pour davantage de nature. D'ici 2030, 16 pour cent de la surface environnante de ses sites devront être proches de l'état naturel.

corporate.migros.ch

Losinger Marazzi AG

Losinger Marazzi, le leader de la construction intelligente, montre l'exemple dans le développement de sites et de « smart cities » en veillant à ce que l'environnement soit proche de la nature. En collaboration avec Losinger Marazzi, la Fondation a développé le pré-certificat et le certificat pour les zones résidentielles. « Le pré-certificat offre aux planificateurs et aux maîtres d'ouvrage une sécurité de planification. Il garantit également que les objectifs de promotion de la biodiversité fixés dès le développement seront atteints », explique Julia Pagel, qui représente Losinger Marazzi au sein du Conseil de Fondation.

www.losinger-marazzi.ch

Winkler Richard Naturgärten

Winkler & Richard AG est l'un des principaux spécialistes du jardinage naturel en Europe. Peter Richard, propriétaire de cette entreprise et vice-président de la Fondation, apporte au Conseil de Fondation sa longue expérience et son expertise. Ses jardins naturels esthétiques et aménagés avec soin sont régulièrement récompensés par un Gold Award à la Giardina, le plus grand salon du jardinage de Suisse.

www.gartenland.ch

JardinSuisse

JardinSuisse, l'association suisse des entreprises horticoles, souhaite, en collaboration avec la Fondation, apporter davantage de nature dans les jardins privés. « Grâce à leur savoir-faire, nos membres apportent une biodiversité croissante dans les jardins. Le nouveau certificat pour les jardins privés est un moyen idéal pour garantir la qualité et la durabilité », explique Tobias Meyer, membre du Conseil de Fondation et du comité central de JardinSuisse.

www.jardinsuisse.ch

Partenaires

La collaboration avec des partenaires de projet engagés permet à la Fondation de définir des priorités régionales ou thématiques et d'exploiter les synergies locales. De plus, la Fondation est également reliée à un réseau international et entretient des échanges fréquents par-delà les frontières nationales

Partenaires de projet

Industrielle Werke Basel IWB

www.iwb.ch

AXA

www.axa.ch

Canton de Vaud

www.vd.ch

Ville de Burgdorf

www.burgdorf.ch

CFF

company.sbb.ch

Natur in Basel

www.naturinbasel.ch

Partenaires internationaux

Bodensee-Stiftung, Allemagne

www.bodensee-stiftung.org

Land Vorarlberg, Autriche

www.vorarlberg.at

Biodiversité pour tous, France

www.biodiversitepourtous.fr

Liechtensteinische Gesellschaft für Umweltschutz LGU, Liechtenstein

www.lgu.li

Nouveaux sites certifiés en 2024

Entreprises et institutions

Symposia AG

Waldhaus, 3432 Lützelflüh, 25.03.2024

Direction générale de la mobilité et des routes (DGMR)

Centre de la Blécherette, 1014 Lausanne, 23.04.2024

IWB

Stromtrasse Liesberg, 4253 Dietlikon, 30.05.2024

IWB

Stromtrasse Perlenkette, 4104 Oberwil, 30.05.2024

GAG Genossenschaft für Altersbetreuung und Pflege Gäu

Demenzzentrum Lindenpark, 4710 Balsthal, 05.07.2024

Stiftung Arosa Bärenland

Arosa Bärenland, 7050 Arosa, 19.09.2024

Eawag

Standort Dübendorf, 8600 Dübendorf, 19.09.2024

Cosanum AG

8952 Schlieren, 19.09.2024

St. Josef-Stiftung

5620 Bremgarten, 19.09.2024

Gustav Spiess AG

9442 Berneck, 12.12.2024

SBB

Unterwerk Stein-Säckingen, 4333 Münchwilen, 12.12.2024

dsm-firmenich

4303 Kaiseraugst, 12.12.2024

Eawag

Standort Kastanienbaum, 6047 Kastanienbaum, 12.12.2024

Centre Logistique de l'Armée de Grolley

1772 Grolley, 12.12.2024

Banca Raiffeisen della Campagnadorna

6855 Stabio, 12.12.2024

Swiss Prime Site Solutions AG

Centro Lugano Sud, 6916 Grancia, 12.12.2024

Gravières et carrières

Holcim Kies und Beton AG

Abbaustelle Lindenacher Ost, 5243 / 5242 Mülligen / Lupfig, 19.09.2024

Sites d'habitation

Migros-Pensionskasse MPK

Wohnsiedlung Wasserschöpfli, 8055 Zürich, 25.03.2024

Eberli AG

Wohnsiedlung Rösslimattli, 6053 Alpnachstad, 25.03.2024

Seewarte AG

Hofensemble Hammergut, 6330 Cham, 25.03.2024

Seewarte AG

Streitholzstrasse 14, 8057 Zürich, 30.05.2024

Stockwerkeigentümer Gemeinschaft «Hinter Gärten»

Wohnsiedlung «Hinter Gärten», 4125 Riehen, 30.05.2024

BVK

Ersatzneubau Drusbergstrasse, 8610 Uster, 30.05.2024

Seewarte AG

Park Schönbüel, 8008 Zürich, 30.05.2024

Anlagestiftung der Migros-Pensionskasse

Wohnen Dällikon, 8108 Dällikon, 30.05.2024

AXA Real Estate Fund Switzerland

Auweg 16-55 / Brunnmattweg 5-43 / Grienmattweg 34/36/57, 4450 Sissach, 19.09.2024

AXA Real Estate Fund Switzerland

Farman-Strasse 51-63, 8152 Opfikon, 19.09.2024

AXA Real Estate Fund Switzerland

Wirbelwies 1-16, 8200 Schaffhausen, 19.09.2024

AXA Investment Managers Schweiz AG

Bern Brünnen Baufeld 1, 3027 Bern, 19.09.2024

Fondation de placement de la Caisse de pensions Migros

Ch. de l'Eglise 3-9 / Ch. du Moulin 15-29, 1233 Bernex / Sézenove, 19.09.2024

AXA Legen AG

Breitacherstrasse 6+8, 8142 Uitikon Waldegg, 12.12.2024

AXA Legen AG

Wängistrasse 3-13, 8142 Uitikon Waldegg, 12.12.2024

Balintra AG

VIVO Aesch, 4147 Aesch, 12.12.2024

GSR Riehen / Raiffeisen Pensionskasse Genossenschaft

Haselrain, 4125 Riehen, 12.12.2024

Écoles

ISR Infrastruktur AG

International School Rheintal (ISR), 9470 Buchs, 19.09.2024

Pré-certifications

Genossenschaft Migros Aare

EKC Ladedorf, 4513 Langendorf, 05.09.2024

Hospices cantonaux

Centre de médecine de précision, immunologie, 1000 Lausanne, 19.09.2024

Primarschule Dübendorf

Schulanlage Birchlen, 8600 Dübendorf, 11.11.2024

PSP Real Estate AG / vertreten durch PSP Management AG

Hochstrasse 16, 4053 Basel, 21.11.2024

Halter Entwicklungen AG

Waldstadt im Pantli, 8200 Schaffhausen, 29.11.2024

Turintra AG

Zelgstrasse 1-19, 8610 Uster, 10.12.2024

sitEX Properties Holding AG

Im Oristal, 4410 Liestal, 18.12.2024

Denner AG

VZ Frische, 5506 Mägenwil, 20.12.2024

BVK

Hochstrasse, 4053 Basel, 23.12.2024

Mettler Entwickler AG

Rheincity, 9470 Buchs, 27.12.2024

Jardins privés

Peter Michel

8704 Herrliberg, 20.04.2024

Christoph und Regula Lüthi

3400 Burgdorf, 16.05.2024

Therese Wittwer und Simon Ritter

3400 Burgdorf, 16.05.2024

Ruth und Andreas Schmocker

3400 Burgdorf, 16.05.2024

Christina und Christoph Wüthrich

3400 Burgdorf, 06.08.2024

Ruth Flückiger-Oberli

3400 Burgdorf, 06.08.2024

Mirjam Tschumi und Jürg Walter

3400 Burgdorf, 18.09.2024

Doris und Urs Schneeberger

3400 Burgdorf, 18.09.2024

Beatrice und Markus Schönenberger

3400 Burgdorf, 18.09.2024

Barbara und Theophil Bucher-König

3400 Burgdorf, 18.09.2024

+ 3 autres jardins privés à Burgdorf

Exemple de bonne pratique 2024

Les jardins privés en pleine évolution

À Bâle et à Burgdorf, la Fondation Nature & Économie (FNE) encourage activement l'aménagement naturel des jardins privés. Avec deux approches ciblées, elle aide les propriétaires de jardins à les transformer en précieuses oasis pour la biodiversité

Le travail de la FNE à Bâle montre qu'il y a un gros potentiel de revalorisation écologique des jardins. La FNE conseille les propriétaires de jardins dans lesquels la biodiversité est faible et les critères minimaux de la Fondation ne sont pas atteints. Après une visite, les propriétaires reçoivent un rapport qui comprend un catalogue d'idées de 12 pages pour promouvoir la biodiversité dans le jardin concerné. Celui-ci peut être utilisé pour une planification avec des spécialistes ou pour une mise en œuvre autonome. En 2024, la demande de conseils était importante. Au total, la FNE a réalisé 38 expertises. En raison du grand intérêt suscité, il existe déjà une liste d'attente pour 2025.

A Burgdorf, la FNE a récompensé des jardins qui présentent déjà une qualité écologique élevée et qui remplissent les critères minimaux de la FNE. Lors d'une visite, les propriétaires reçoivent des recommandations pour

améliorer encore leur jardin. L'engagement est récompensé par la plaquette « Jardin du futur ». Une recertification est effectuée tous les trois ans pour garantir le respect des critères écologiques. En 2024, avec 13 jardins, la FNE a atteint l'objectif annuel de 10 à 15 jardins à certifier. Depuis le lancement du projet, 48 jardins privés ont été certifiés, avec en moyenne 55 % de surfaces aménagées de manière proche du naturel. La plaquette jouit d'une belle visibilité. Elle éveille la curiosité des propriétaires de jardins. Ainsi, plusieurs personnes se sont manifestées après avoir vu la plaquette chez un voisin. Ces réactions montrent que la plaquette favorise la visibilité du label. Il est réjouissant de voir que ce dernier renforce la sensibilisation à l'aménagement naturel et inspire d'autres personnes à devenir elles-mêmes actives.

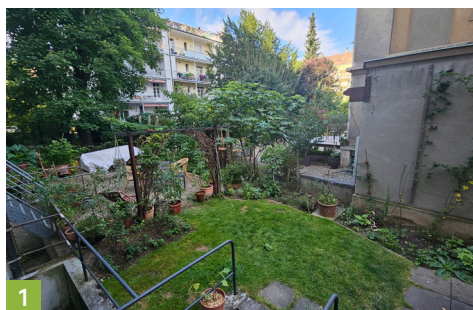

1 Jardin privé revalorisé à Bâle.

2 Plaquette pour la distinction des jardins privés dans la ville de Burgdorf.

3 Propriétaire du jardin avec la responsable du projet pendant un audit du jardin privé.

Chiffres et comptes annuels

En 2024, 58 nouveaux sites et projets ont été certifiés – un nouveau record ! Au total, ce sont désormais 657 sites aménagés ou planifiés de manière proche de la nature qui ont reçu le label de la Fondation Nature & Économie

Les 58 nouvelles certifications se composent de 17 sites d'habitation, 16 sites d'activité, 13 jardins privés, un site d'extraction et une école, ainsi que dix sites planifiés de manière naturelle (pré-certificats). Ces derniers présentent à notre avis un potentiel particulier, car nous pouvons apporter nos connaissances spécialisées très tôt lors des pré-certifications. Cela aide nos partenaires à développer des projets encore plus précieusement sur le plan écologique. Nous sommes donc ravis d'avoir pu récompenser en 2024 plus de 100'000 m² de surfaces proches de la nature en phase de planification.

Avec désormais 657 sites et projets certifiés, la clientèle de la Fondation en 2024 forme un réseau solide et bien diversifié. Alors qu'en 2012, les certifications concernaient exclusivement des sites d'activité et des sites d'extraction, la répartition est aujourd'hui bien plus variée : 52 % de sites d'activité, 18 % de gravières et carrières, 15 % de sites d'habitation, 13 % de jardins privés et 2 % de sites scolaires.

Les 75 re-certifications réalisées en 2024 ont permis, grâce aux contrôles de qualité effectués, de démontrer une fois de plus que les efforts en faveur de la biodiversité ne diminuent pas après la certification et s'intensifient même.

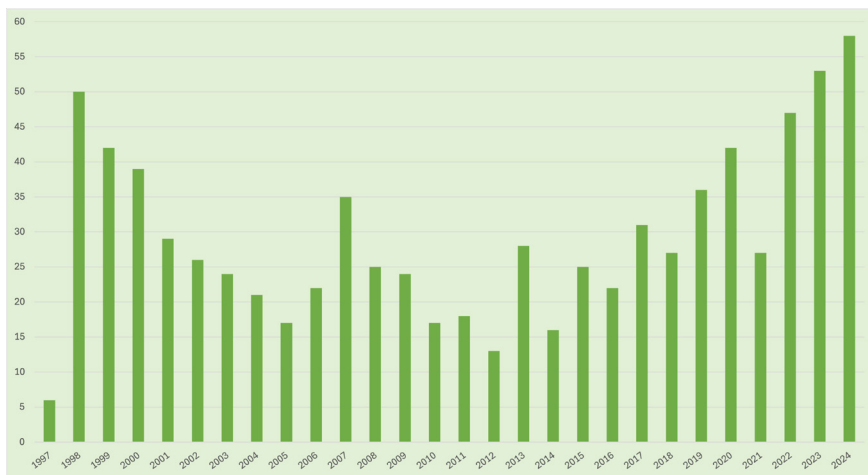

Évolution du nombre de nouvelles certifications par an depuis la création de la Fondation.

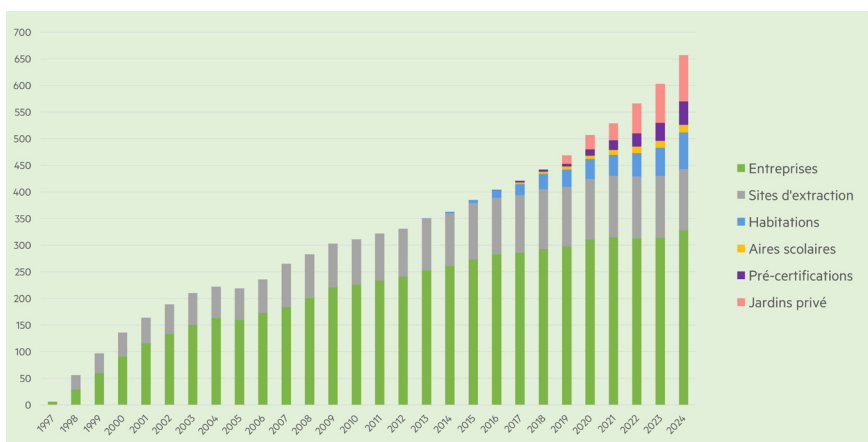

Évolution du nombre total de certifications et de leur composition depuis la création de la Fondation. Le graphique montre comment la clientèle de la Fondation s'est diversifiée au cours des dix dernières années.

Aperçu de l'année et actualités

2024 a été une année record

En 2024, la Fondation Nature & Économie a une nouvelle fois battu un record en matière de certifications. Au total, 58 sites aménagés de manière proche de la nature — entreprises, quartiers résidentiels, écoles, gravières et jardins privés — ont été récompensés par notre label de qualité. Ensemble, ces sites représentent plus de 340'000 m² de surfaces naturelles !

Deux nouveaux projets avec JardinSuisse

En 2024, nous avons lancé deux nouveaux projets en collaboration avec JardinSuisse. Dès février 2025, nous commencerons à certifier des jardins de démonstration dédiés aux modules naturels. Ces jardins mettent en valeur différents éléments favorisant la biodiversité, tels que des tas de bois mort, des refuges pour lézards ou encore des saules têtards. Les entreprises horticoles qui enregistrent leur jardin de démonstration sur le site naturmodule.ch de JardinSuisse peuvent le faire certifier par la Fondation Nature & Économie. Comme pour toutes nos certifications, une re-certification est effectuée tous les cinq ans, afin de garantir la qualité des aménagements. Par ailleurs, à partir de 2025, nous proposerons également la certification des entreprises de paysagisme qui emploient des spécialistes qualifiés dans le domaine des jardins naturels et qui ont déjà réalisé des aménagements proches de la nature. Vous en saurez plus à ce sujet dans notre prochaine newsletter (naturundwirtschaft.ch/de/2025).

La caisse de pension Migros va de l'avant

La Caisse de pensions Migros veut transformer 16% de ses surfaces environnantes en espaces naturels et les faire certifier par nos soins. C'est l'objectif stratégique fixé pour 2030. A la fin de l'année, nous avons déjà atteint un peu plus de la moitié de cet objectif.

Valorisation environnementale des sous-stations CFF

En 2024, la première sous-station CFF a été certifiée à Münchwilen (AG). D'autres sous-stations ont été visitées à Olten, Bussigny et Brig. La sous-station de Melide suivra en 2025. En outre, une formation continue d'un jour sur la biodiversité a été organisée avec les collaborateurs des sous-stations CFF. Nous espérons que cette collaboration se poursuivra au cours des prochaines années.

Martin Weder, membre du Conseil de Fondation, part à la retraite

Martin Weder quitte le Conseil de Fondation pour une retraite bien méritée. Lors de la dernière séance du Conseil, en décembre 2024, nous avons chaleureusement fait nos

adieux à Martin Weder, membre du Conseil, cofondateur de la Fondation et ancien directeur de Matériaux de construction circulaires Suisse (anciennement ASGB). Il a grandement contribué à faire reconnaître l'importance de la nature au sein des gravières. Fidèle à la Fondation pendant trois décennies, il a joué un rôle clé dans la certification de plus d'une centaine de sites d'extraction. Nous lui adressons nos plus sincères remerciements pour son engagement exceptionnel. Son successeur au sein du Conseil sera Michael Widmer, directeur de Matériaux de construction circulaires Suisse.

Programme national de recherche

Dans le cadre du PNR82, nous sommes un partenaire de terrain de l'EPFZ. Notre première proposition de concept sur la « biodiversité en zone urbaine » a été approuvée par la direction du programme. Début 2025, nous avons soumis le design de recherche définitif et attendons maintenant une réponse du Fonds national. L'Institut pour l'aménagement du territoire et du paysage de l'EPFZ ainsi que l'Institut du paysage et des espaces publics de Rapperswil font partie de nos partenaires scientifiques.

Romandie

Dans notre antenne romande, Elisa Berger a été remplacée par Frédéric Sandoz, botaniste. Nous avons intensifié notre collaboration avec le canton de Vaud (plusieurs certificats et pré-certificats) et l'armée (certification du site logistique de Grolley). Nous avons également pris contact avec plusieurs propriétaires immobiliers (CPM, Vaudoise Assurances) afin d'adapter les méthodes d'entretien des zones d'habitation à nos critères et de pouvoir les faire certifier à l'avenir par la Fondation.

Tessin

Roberto Buffi, notre représentant au Tessin, a pu décrocher à la Banque Raiffeisen de Campagnadorna le label de qualité pour un site exemplaire en termes de respect de la nature. En 2025, nous souhaitons réorganiser notre antenne tessinoise, car Roberto prendra sa retraite, mais restera à notre disposition en tant que conseiller.

Perspectives

Nous sommes très optimistes pour l'avenir, car c'est la troisième année de suite que nous avons un nombre record de certifications. Notre jeune équipe est motivée et désormais bien rodée. Nous constatons une hausse de la demande pour nos services et nous sommes donc confiants que, malgré les vents politiques contraires, la nature en milieu urbain restera une préoccupation pour les habitants de la Suisse à l'avenir.

Remerciements à nos sponsors

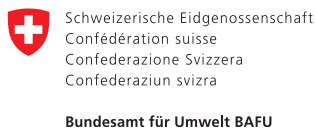

MIGROS



Remerciements à nos
partenaires de projet

